

Análisis de la evolución del tráfico aéreo comercial en España

Distribución del tráfico de pasajeros por mercado

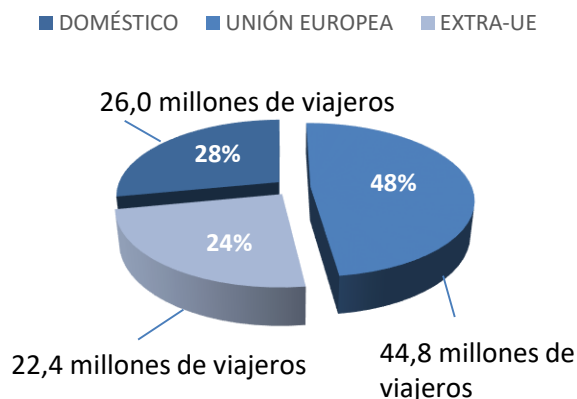

Variación interanual de los pasajeros en los corredores aéreos en España

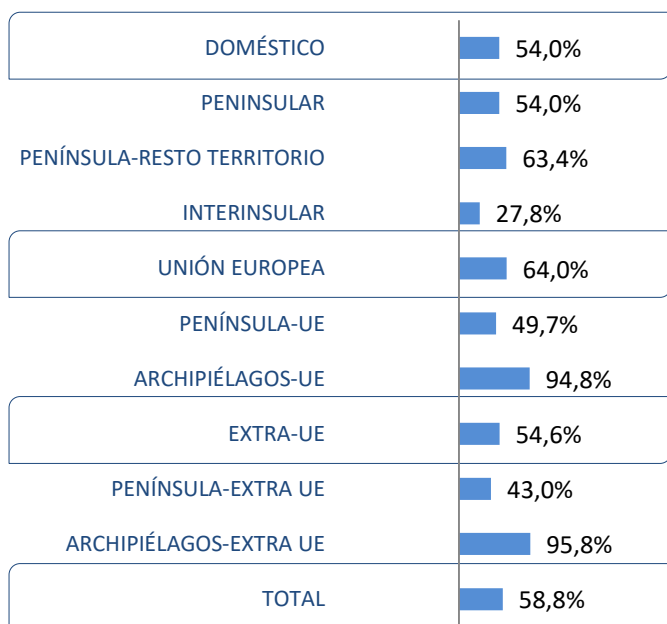

Enero-Diciembre 2021

Entre enero y diciembre de 2021, el número de pasajeros en vuelos comerciales en el mercado aéreo español creció un 58,8% respecto a 2020, hasta los 93,2 millones

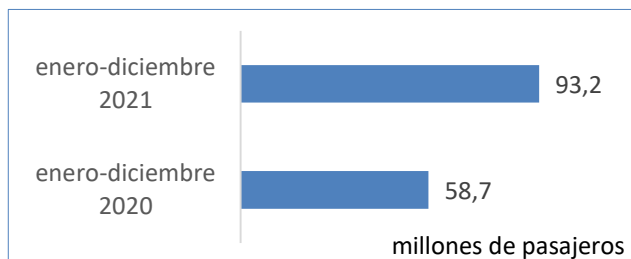

Durante el período enero-diciembre de 2021 viajaron en avión en España 35,4 millones de pasajeros más respecto a 2020

Tasas mensuales variación tráfico

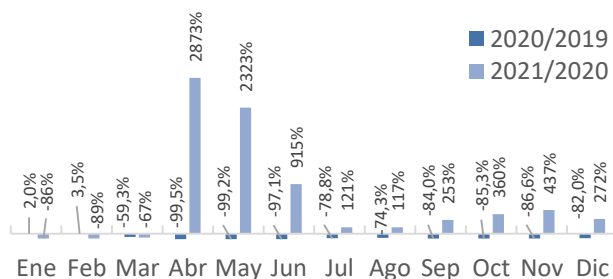

Todos los mercados crecen significativamente por los bajos niveles de tráfico en 2020

Los submercados con mayor crecimiento son los que conectan los archipiélagos con destinos internacionales, debido al bajo tráfico que experimentaron en 2020 como consecuencia de las restricciones a la movilidad y la crisis de demanda aérea.

Análisis del mercado aéreo doméstico

Distribución del tráfico de pasajeros en el mercado doméstico

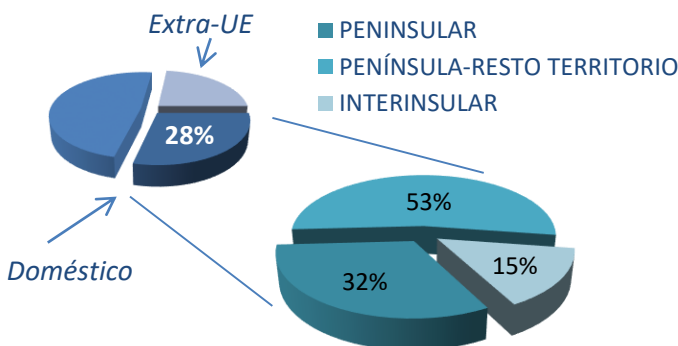

Cuota y variación interanual de las principales compañías en el mercado doméstico

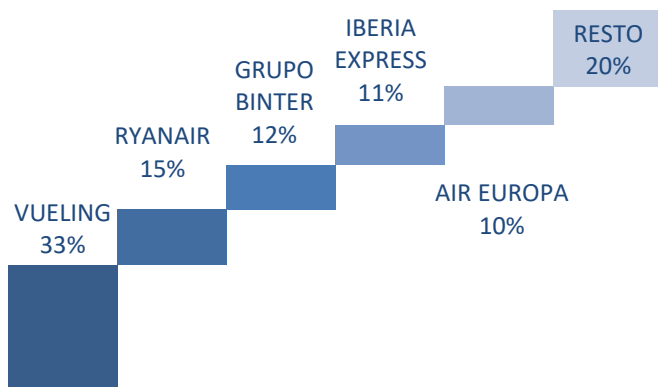

26,0 millones de viajeros en el mercado doméstico durante el 2021

El mercado doméstico fue el que menos se vio afectado durante la crisis sanitaria y es el que mejor se está recuperando, alcanzando en el acumulado de diciembre una recuperación del 61% respecto a los niveles de 2019.

Entre enero y diciembre de 2021, el tráfico doméstico también ha crecido un 54,0% respecto a 2020, lo que supone 9,1 millones de pasajeros más.

Tasas mensuales variación tráfico

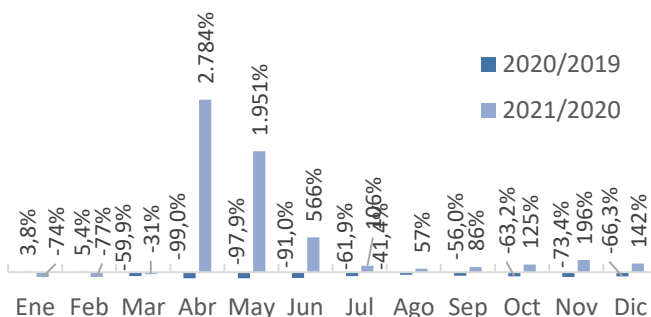

Compañías

Vueling lidera el mercado doméstico español transportando 8,5 millones de pasajeros, 3,5 millones más respecto al mismo periodo del año anterior (un 69,8% más).

Ryanair, en segundo lugar, crece un 84,4%, con 3,9 millones pasajeros. El grupo Binter, en tercer lugar, transportó 3,1 millones de pasajeros.

Iberia Express ocupa la cuarta plaza del mercado con 2,8 millones de viajeros. Cierra el top 5 Air Europa con 2,6 millones de pasajeros transportados.

Mercado doméstico

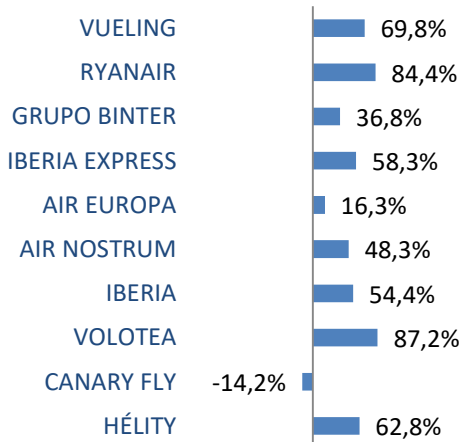

Análisis del mercado aéreo España-Unión Europea

Distribución del tráfico de pasajeros con la Unión Europea

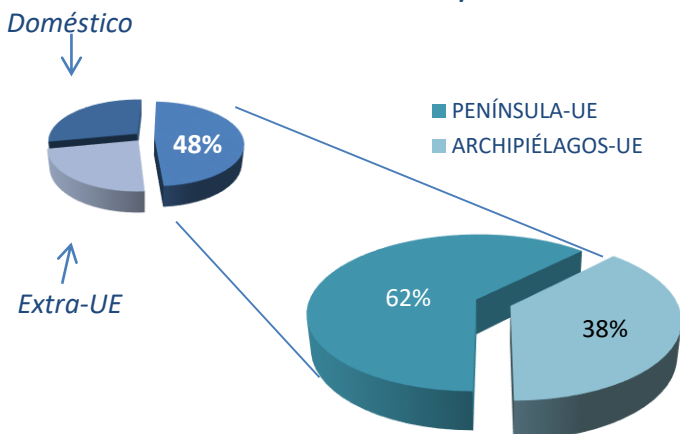

44,8 millones de viajeros en las rutas con la Unión Europea durante 2021

El mercado con la Unión Europea creció un 64,1% durante este período, recuperando 17,5 millones de pasajeros respecto a 2020.

Este mercado ha perdido relevancia en el mix aéreo español tras el abandono de Reino Unido de la UE en 2020, bajando así hasta el 48% de cuota mencionado.

Tasas mensuales variación tráfico

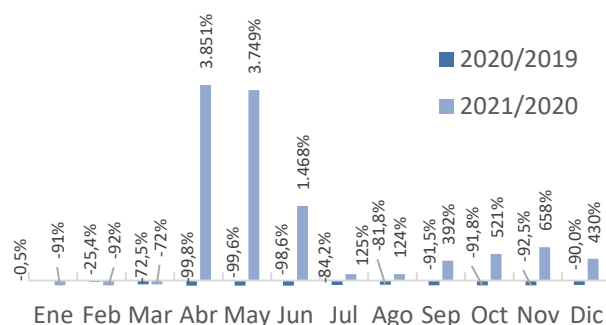

Cuota y variación interanual de las principales compañías en el mercado Unión Europea

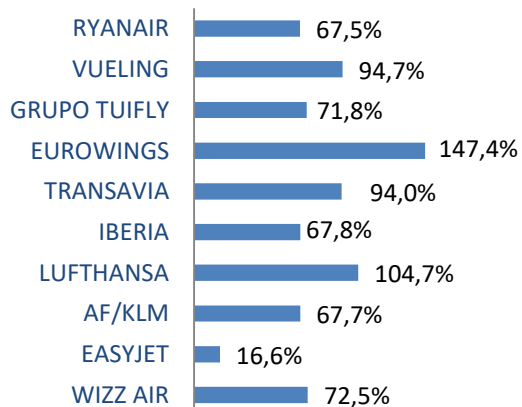
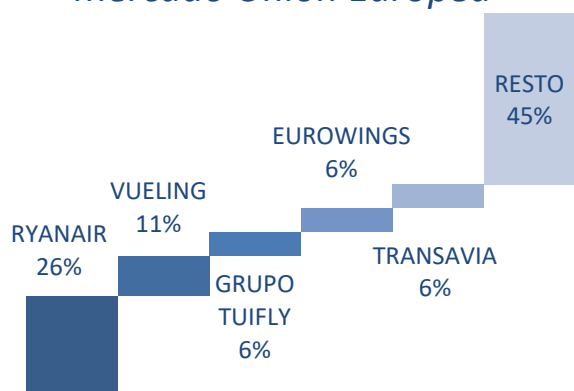

Compañías

Ryanair es líder en este segmento con un volumen de tráfico un 67,5% superior al del año anterior y 4,6 millones de viajeros más transportados

Vueling, en segunda posición, transporta 4,7 millones de pasajeros, 2,3 millones más que en 2020. El Grupo TUIfly transporta 2,8 millones de pasajeros, un 71,8% más respecto al mismo periodo de 2020.

Eurowings y Transavia cierran el top 5 con 2,8 millones de pasajeros cada una.

Análisis del mercado aéreo España-Unión Europea (2)

Distribución del tráfico con la Unión Europea por país de destino

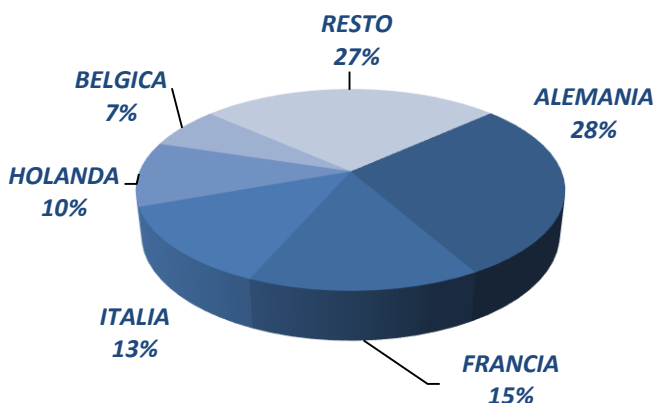

Variación interanual del tráfico con los principales destinos europeos

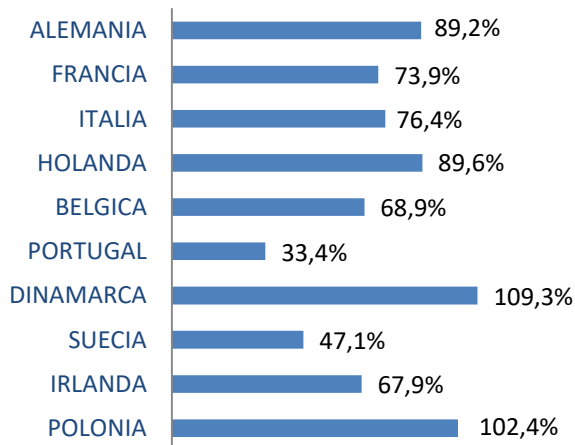

Destinos

Respecto al periodo enero-diciembre de 2020, el tráfico crece en todos los destinos del mercado.

A inicios del año 2021, el tráfico internacional se vio nuevamente afectado como consecuencia de las restricciones impuestas por las diferentes variantes de la COVID-19, pero la recuperación del sector se ha acelerado desde el inicio del verano.

El número de pasajeros con destino a Alemania, primer destino del mercado UE, crece en 5,9 millones de viajeros

Todos los corredores aumentan sus pasajeros respecto al mismo periodo de 2020. Alemania crece un 89,2% y Francia un 73,9% (2,8 millones de pasajeros más).

El tráfico con Italia crece un 76,4% hasta los 6,0 millones de viajeros transportados y Países Bajos crece un 89,6%, transportando 4,6 millones de pasajeros en 2021.

Bélgica cierra los 5 principales destinos comunitarios con 3,0 millones de pasajeros transportados en el acumulado a diciembre del año 2021.

Análisis del mercado aéreo España-extra UE

Distribución del tráfico de pasajeros extra-Unión Europea

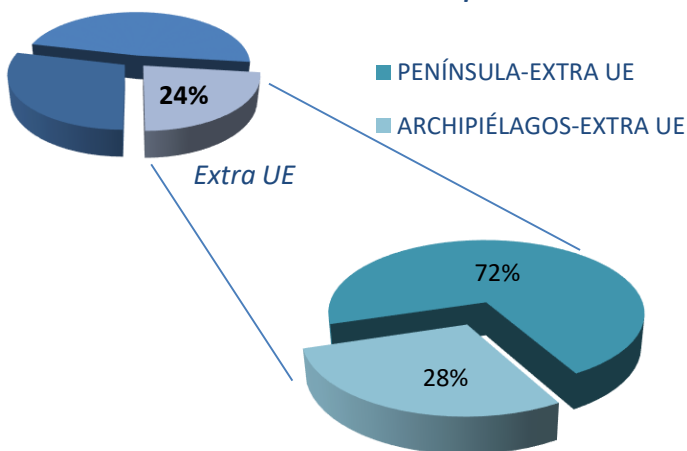

Cuota y variación interanual de las principales compañías en el mercado extra-Unión Europea

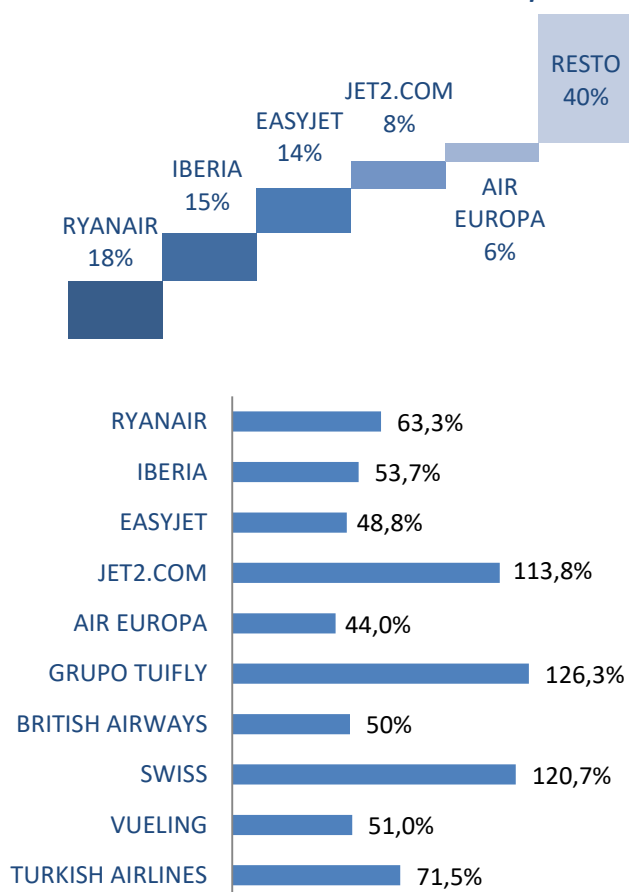

22,4 millones viajeros en las rutas con los países no comunitarios en 2021

La recuperación de este mercado se ha visto acelerada por la inclusión de Reino Unido desde febrero de 2020.

En el acumulado de diciembre se ha transportado un 54,6% más de pasajeros respecto al mismo periodo de 2020.

Tasas mensuales variación tráfico

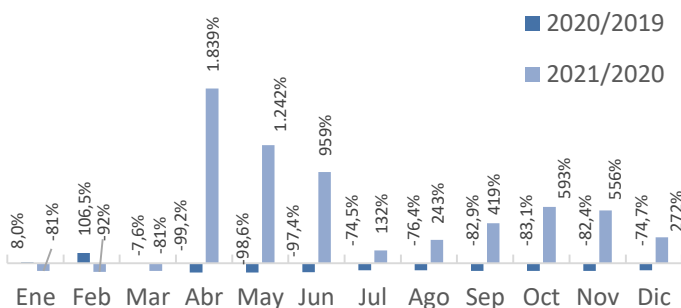

Compañías

Ryanair lidera el mercado con 4,0 millones de viajeros, un 63,3% más que en el mismo periodo de 2020

Todas las compañías del mercado aumentan significativamente el número de pasajeros transportados respecto al acumulado a diciembre de 2020.

Las compañías con más crecimiento son Jet2.com con un 113,8%, Swiss un 120,7% y el Grupo TUIFly con un 126,3%.

Por su parte, Iberia y EasyJet superan los 3 millones de pasajeros transportados en este periodo.

Análisis del mercado aéreo España-extra UE (2)

Distribución del tráfico extra-Unión Europea por país de destino

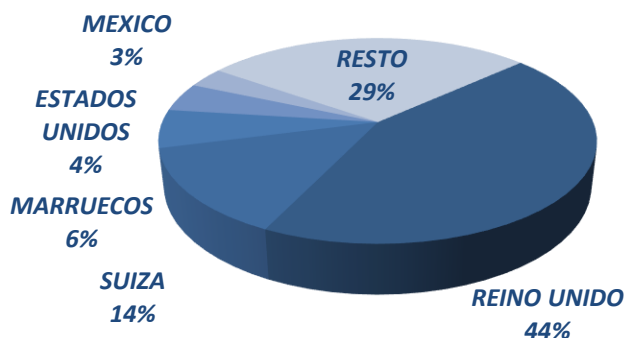

Variación interanual del tráfico con los principales destinos extracomunitarios

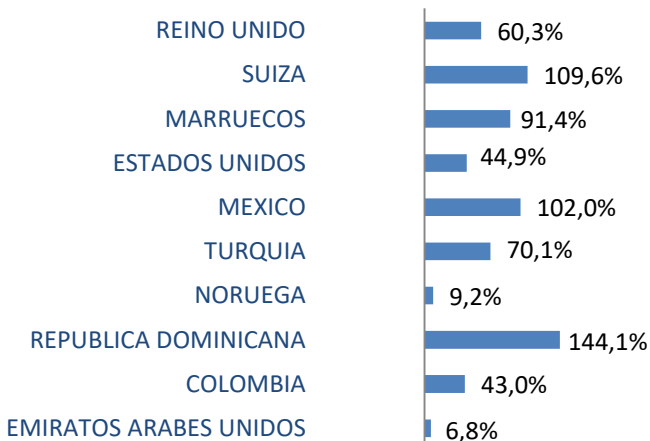

* EUROPA NO UE
REINO UNIDO, SUIZA, NORUEGA, RUSIA, TURQUIA, UCRANIA, ISLANDIA, BIELORRUSIA, MOLDAVIA, REPUBLICA DE SERBIA, MACEDONIA

LATINOAMÉRICA
COLOMBIA, MEXICO, PERU, CHILE, REPUBLICA DOMINICANA, VENEZUELA, CUBA, ECUADOR, COSTA RICA, PANAMA, BOLIVIA, GUATEMALA, URUGUAY, PUERTO RICO, GUADALUPE, GUYANA FRANCESA

ÁFRICA
MARRUECOS, ARGELIA, SENEGAL, EGIPTO, CABO VERDE, TUNEZ, GUINEA ECUATORIAL, MAURITANIA, ANGOLA, GAMBIA, NIGERIA, GHANA, LIBIA, GUINEA CONAKRY, RUANDA, SUDÁFRICA, SIERRA LEONA, NAMIBIA, BURKINA FASO, CAMERUN, KENIA

NORTEAMÉRICA
ESTADOS UNIDOS, CANADA

ORIENTE MEDIO
EMIRATOS ARABES UNIDOS, ISRAEL, QATAR, JORDANIA, ARABIA SAUDITA, BAHRAIN

ASIA-PACÍFICO
SINGAPUR, TAILANDIA, CHINA, COREA, PAKISTAN, UZBEKISTAN, PAPUA NUEVA GUINEA, AFGANISTAN, AZERBAIYAN, HONG KONG (CHINA), INDIA

Destinos

Dentro de los destinos no comunitarios, Reino Unido fue el país con mayor número de viajeros transportados, con 9,8 millones de pasajeros entre enero y diciembre de 2021.

Todos los principales destinos experimentan variaciones positivas respecto al mismo periodo de 2020.

Pasajeros y variación interanual del tráfico por zona de destino*

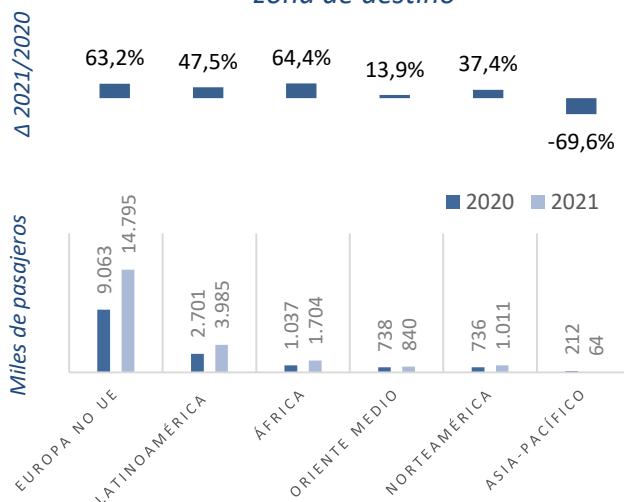

Los pasajeros con destino Europa no comunitaria supusieron el 66% del total en este mercado en 2021, creciendo un 63,2% respecto al periodo enero-diciembre de 2020 debido a la reducción de demanda por la COVID-19.

Las conexiones con Latinoamérica (con una cuota del 18%) han transportado 4,0 millones de pasajeros, un 47,5% más que en el mismo periodo de 2020.

En el caso de Norteamérica, se han transportado un 37,4% de viajeros más, alcanzando una cuota del 5%.

Pasajeros comerciales* en los distintos mercados

Pasajeros comerciales diciembre 2021

	Pasajeros diciembre	% del mercado	Δ respecto 2020	Δ respecto 2019
DOMÉSTICO	2.638.690	26,3%	142,3%	-18,3%
PENINSULAR	938.913	35,6%	181,7%	-28,6%
PENÍNSULA-RESTO TERRITORIO	1.348.117	51,1%	171,2%	-8,6%
INTERINSULAR	351.660	13,3%	35,9%	-20,2%
UNIÓN EUROPEA	4.746.317	47,4%	429,6%	-46,8%
PENÍNSULA-UE	3.315.481	69,9%	442,3%	-48,0%
ARCHIPIÉLAGOS-UE	1.430.836	30,1%	402,4%	-43,8%
EXTRA-UE	2.632.295	26,3%	271,5%	-6,0%
PENÍNSULA-EXTRA UE	2.018.098	76,7%	271,0%	-21,5%
ARCHIPIÉLAGOS-EXTRA UE	614.197	23,3%	273,0%	168,1%
Total	10.017.302	100,0%	271,9%	-33,0%

Pasajeros comerciales enero-diciembre 2021

	Pasajeros enero-diciembre	% del mercado	Δ respecto 2020	Δ respecto 2019
DOMÉSTICO	25.981.259	27,9%	54,0%	-39,3%
PENINSULAR	8.389.647	32,3%	54,0%	-50,8%
PENÍNSULA-RESTO TERRITORIO	13.764.827	53,0%	63,4%	-31,9%
INTERINSULAR	3.826.785	14,7%	27,8%	-30,6%
UNIÓN EUROPEA	44.841.862	48,1%	64,0%	-70,2%
PENÍNSULA-UE	27.948.249	62,3%	49,7%	-71,8%
ARCHIPIÉLAGOS-UE	16.893.613	37,7%	94,8%	-67,2%
EXTRA-UE	22.399.821	24,0%	54,6%	-41,6%
PENÍNSULA-EXTRA UE	16.154.181	72,1%	43,0%	-53,3%
ARCHIPIÉLAGOS-EXTRA UE	6.245.640	27,9%	95,8%	65,8%
Total	93.222.942	100,0%	58,8%	-59,7%

* Pasajero comercial: aquel que paga billete por volar.
 Tráfico regular y chárter